

# Capítulo 11

## Pós-Graduação stricto sensu: 1982 - 1992

*Júlio Sérgio Marchini, Isis do Carmo Kettelhut*

### **Quadro 1** - Gestores da Comissão de Pós-Graduação na Quarta Década da FMRP



*Prof. Dr.  
José Antunes Rodrigues  
Presidente:  
1980 - 1986*



*Prof. Dr. Sérgio  
Henrique Ferreira  
Vice-Presidente:  
1980 - 1982*



*Profª. Dra.  
Iris Ferrari  
Vice-Presidente:  
1982 - 1984*



*Prof. Dr. Ulysses  
Garzella Meneghelli  
Vice-Presidente:  
1984 - 1986  
Presidente:  
1986 - 1988*



*Profª. Dra. Clarisse  
Dulce Gardonyi  
Carvalheiro  
Vice-Presidente:  
1986-1991*

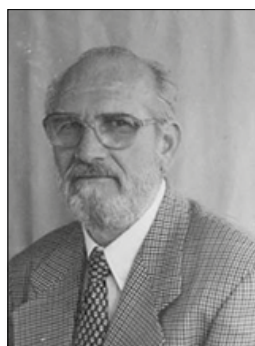

*Prof. Dr.  
Moacyr Antonio  
Mestriner  
Presidente:  
1988 - 1995*

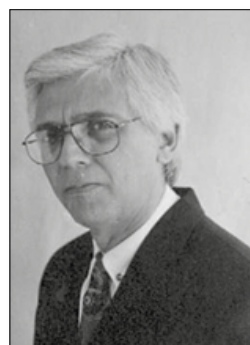

*Prof. Dr.  
Benedito Carlos  
Maciel  
Vice-Presidente:  
1991 - 1993*

*Fotografias do Acervo do Centro de Memória e Museu Histórico da FMRP.*

A pós-graduação da FMRP-USP foi implantada em 1970 graças à existência de professores brilhantes, com pensamentos visionários, envolvidos em pesquisa científica de alta qualidade, com linhas de pesquisa bem definidas e em pleno desenvolvimento, em parte pela aquisição de equipamentos modernos, alguns cedidos por instituições estrangeiras, como a Fundação Rockefeller. Os docentes não estavam simplesmente preocupados com divulgação (ensino) do conhecimento e sim com a produção e visão crítica do conhecimento produzido localmente.

Havia professores-pesquisadores, organização departamental e predominava o regime de dedicação exclusiva, tanto nas áreas básicas, como nas de aplicação. Assim após o amadurecimento da formação médica, a escola estava pronta para receber este novo tipo de ensino de pós-graduação *stricto sensu*, que vinha sendo discutido e refletido, alicerçado nos pensamentos de importantes educadores, como o Prof. Newton Sucupira, Conselheiro e Relator do parecer nº 977 da Câmara de Ensino Superior do Conselho Federal de Educação, que apontava os objetivos a serem alcançados pelos alunos que ingressassem nesta nova modalidade de ensino de pós-graduação a ser implantado no país, tanto em nível de mestrado, como de doutorado; ou seja formar professores pesquisadores competentes, críticos, de alta qualidade, estimular o desenvolvimento da pesquisa e formação adequada de pesquisadores, assegurar o treinamento de intelectuais para atender as necessidades de desenvolvimento regional e nacional em todos os setores.

Assim, sob a liderança do Prof. Dr. Maurício Rocha e Silva, pesquisador renomado e respeitado na época, foi criada a primeira comissão de pós graduação da FMRP, constituída pelos professores André Ricciardi Cruz, Dalmo de Souza Amorim, Eduardo Moacyr Krieger e Roberto Salles Meirelles, como membros titulares e os Profs Albert Amin Sader, Alexandre Pinto Corrado, Jose Romano Santoro e Renato Hélio Migliorini, como membros suplentes, tendo como presidente o Prof. Rocha e Silva.

O Prof. Dalmo de Souza Amorim, ressalta em seu livro “A criação da pós-graduação *stricto sensu*”, em 2007, que o início da Pós-Graduação em nossa escola foi definido por pessoas de reconhecida experiência em pesquisa, mas os integrantes dessa comissão, contudo, não tinham vivência no sistema educacional que estava sendo implantado. Um acontecimento muito importante para o desenvolvimento da Pós-Graduação em nossa escola foi a realização, em Ribeirão Preto, do III Simpósio Nacional de Pós-Graduação nas Áreas Biomédicas<sup>1</sup>, ocorrido em abril de 1975, com a participação de importantes professores da época como Adhemar Mário Fiorillo, Almiro Pinto de Azeredo, Antonio Ruffino Netto, Carlos Ribeiro Diniz, Eduardo Moacyr Krieger, Fábio Leite Vichi, José Romano Santoro, Maurício Rocha e Silva (Presidente da CPG) , Nagib Haddad, Roberto Salles Meirelles e os alunos Sergio Tufik e Lúcio Antonio de Oliveira Campos, quando assuntos de grande relevância foram amplamente discutidos, como a importância de formação mais ampla do estudante, tanto em sua área de atuação, como em outras áreas chamadas na época de “domínio conexo”, a divulgação/publicação dos trabalhos de teses/dissertações, e outros.

Segundo o professor Maurício Rocha e Silva<sup>1</sup>, havia na Universidade Brasileira o velho sistema de realização da Tese de Doutorado. Uma vez concluída, o candidato aprovado, abandonava aquela

---

1 Conferência realizada na abertura do III Simpósio Nacional de Pós-Graduação nas Áreas Biomédicas, no dia 6 de abril de 1975, na Faculdade de Medicina de Ribeirão Preto da Universidade de São Paulo.

linha temporária de pesquisa e voltava à sua linha anterior profissional. Foi isso que mudou com a instalação dos cursos de Pós-Graduação. Houve abertura de Áreas de Concentração o que permitiu ao candidato exercer sua atividade científica na área de interesse profissional. Assim, o aluno podia realizar suas atividades, teóricas e práticas, levando em conta as suas próprias tendências e interesse como profissional e pesquisador.

Assim a PG na FMRP iniciava com 13 cursos ou áreas de concentração, sendo 6 básicas (Bioestatística, Bioquímica, Farmacologia, Fisiologia, Genética, Morfologia-Biologia Celular) e 7 de aplicação (Clínica Cirúrgica, Clínica Médica, Medicina Preventiva, Neurologia, Pediatria, Tocoginecologia e Oftalmologia). Em 1973 foi criada a área de Ortopedia e Traumatologia e em 1977 a área de Patologia.

Chegávamos em 1982, após 12 anos da criação da PG na FMRP-USP com 15 áreas de concentração e com a titulação de 294 mestres e 133 doutores nas áreas básicas e 153 mestres e 113 doutores nas áreas clínicas, atendendo os objetivos claros que sempre nortearam a nossa pós-graduação: a formação de docentes/pesquisadores e profissionais de alta qualidade para atenderem as necessidades e exigências das universidades e da sociedade brasileira.

Nesta década, ou seja de 1982 a 1992, tivemos como **presidentes da CPG** os Profs. Drs. José Antunes Rodrigues, durante os anos de 1980 a 1986, Ulysses Garzella Meneghelli de 1986 a 1988 e Moacyr Antonio Mestriner de 1988 a 1993, sendo **vice-presidentes** os Profs.Drs. Iris Ferrari, de 1982 a 1984, Ulysses Garzella Meneghelli de 1984 a 1986, Clarisse D Gardonyi Carvalheiro de 1986 a 1991 e Benedito Carlos Maciel de 1991 a 1993.

Nesta mesma década foram **funcionárias** da seção de pós-graduação (SPG) as Sras. Cecília Maria Zanferdini, Edna Maria Della Motta de Moraes Sarmento, Iara Aparecida Vieira de Castro Alves, Marcia Rita Pessini, Neuci Maria Belisario Fachin, Neusa de Oliveira e Rosangela Aparecida Isaac. As funcionárias, que atendiam a todos sempre com gentileza e competência, foram lideradas por Cecília, que tudo aprendeu com a Sra Elza Issa Hallak Riccio, a primeira secretária da PG da FMRP, a qual trabalhou ao lado do Prof. Rocha e Silva durante todo o início da PG.

No período de 01 janeiro de 1982 a 31 dezembro 1992 havia nos diferentes programas de PG da FMRP 574 alunos inscritos no mestrado, 352 no doutorado e 50 no doutorado direto, totalizando 976 alunos, conforme podemos observar na **Tabela 1**.

Neste mesmo período os números de titulações anuais de mestrado ( M ), doutorado ( D ) e doutorado direto ( DD ) nas diferentes áreas de concentração de PG da FMRP estão apresentados na **Figura 1**. Os números de defesas de M, D e DD de cada área de concentração, individualmente, no ano de 1982 e no ano de 1992 estão apresentados, respectivamente, nos APÊNDICES I e II (**Gráficos 1 e 2**).

Identificação das áreas de pós-graduação da FMRP - USP:

Número da área    Área (ano de criação-desativação)

17131	Bioquímica (1970-)
17132	Bioestatística (1970-1999)
17133	Farmacologia (1970-)

17134	Fisiologia (1970-
17135	Genética (1970-)
17136	Biologia Celular e Molecular (1970-)
17137	Clínica Cirúrgica (1971-)
17138	Clínica Médica (1970-)
17139	Saúde Pública (1971-)
17140	Neurologia (1971-)
17141	Oftalmologia (1971-2003)
17142	Ciências da Saúde Aplicadas ao Aparelho Locomotor (1973-)
17143	Patologia (1977-)
17144	Saúde da Criança e do Adolescente (1971-)
17145	Ginecologia e Obstetrícia (1970-)
17146	Otorrinolaringologia (1989-2003)
17147	Imunologia básica e aplicada (1990-)
17148	Saúde Mental (1991-)

**Tabela 1** - Número de alunos inscritos nos programas de PG no período de 1982 a 1992

<b>Programa</b>	<b>Mestrado</b>	<b>Doutorado</b>	<b>Doutorado Direto</b>
Biologia Celular e Molecular	22	13	1
Bioquímica	61	39	4
Ciências	9	4	
Ciências da Saúde Aplicadas ao Aparelho Locomotor	10	8	
Clínica Cirúrgica	33	19	8
Clínica Médica	59	39	4
Farmacologia	61	40	6
Fisiologia	48	47	6
Genética	87	64	6
Ginecologia e Obstetrícia	49	19	2
Neurologia	19	10	3
Oftalmologia	22	4	5
Oftalmologia e Otorrinolaringologia	5		
Patologia	15	10	2
Saúde da Criança e do Adolescente	53	28	1
Saúde Pública	21	8	2
<b>Total (976 alunos)</b>	<b>574</b>	<b>352</b>	<b>50</b>

Podemos considerar que foi uma década estável em relação às titulações, sem grandes diferenças nos números de alunos titulados nos diferentes níveis nos anos de 1982 a 1992, ocorrendo anualmente de 40 a 60 defesas de mestrado, de 20 a 40 defesas de tese de doutoramento e de 5 a 8 defesas de doutorado direto.

Nesta década, podemos também observar (*Gráfico 3*) que o tempo de titulação era bastante longo, sendo em média, 4 anos para o mestrado, 4,9 anos para o doutorado e 5,6 anos para o doutorado direto. Uma das razões do tempo ser tão prolongado para o término do mestrado foi provavelmente decorrente de não haver em nossa escola grande diferença com o doutorado, assemelhando-se tanto na qualidade e originalidade, quanto na estrutura e conteúdo.

O tempo de titulação foi um tema bastante discutido na época, o qual sofreu uma significativa redução com o passar dos anos, principalmente devido ao menor tempo de bolsa oferecido pelas agências de fomento e por ter sido um critério negativo avaliado pela CAPES, o que levava à redução do conceito do programa.

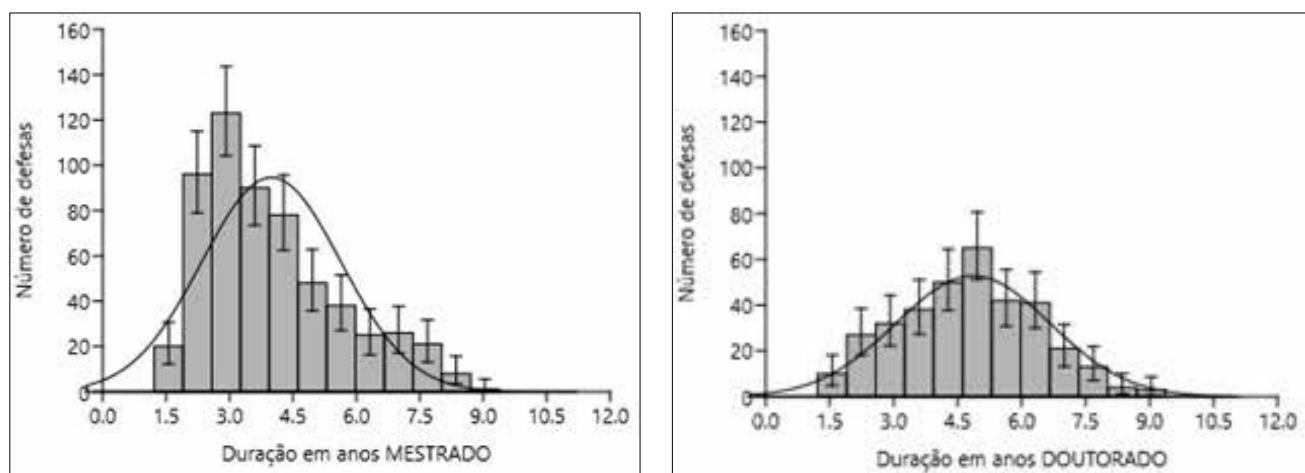

**Gráfico 3** - Relação do número total de defesas de mestrado, doutorado e doutorado direto (no período 1982-1992) com a duração em anos.

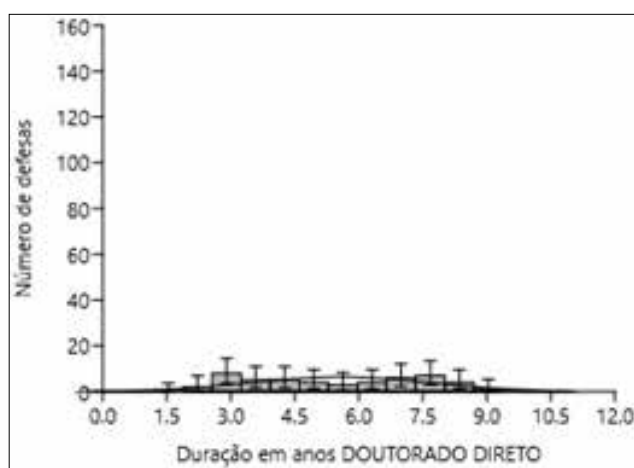

Apresentamos, no APÊNDICE III uma homenagem aos alunos de todos os programas de PG da FMRP que se titularam nesta década e que se tornaram professores de nossa instituição acompanhados dos nomes de seus respectivos orientadores. Nesta década, concluíram o mestrado, doutorado e o doutorado direto 976 pós-graduandos, dos quais cerca de 94 egressos tornaram-se docentes da FMRP. Considerando que somos hoje 296 professores ativos na FMRP, os egressos desta década correspondem aproximadamente a 30% do total dos docentes. Dentre eles destacamos alguns egressos desta década, como os Profs. Drs. Benedito Carlos Maciel, atual Superintendente do HC-FMRP, Dimas Tadeu Covas e Fernando de Queiroz Cunha, agraciados com a medalha Armando Salles de Oliveira em 2021, a mais alta honraria concedida pela USP por serviços prestados à ciência e à sociedade nestes difíceis anos da pandemia pelo Covid 19. Fazemos também um destaque especial para a Profa. Dra. Suely Vilela, egressa desta década do programa de Bioquímica e atualmente docente da FCFRP, a qual ocupou o mais alto cargo da USP, tendo sido reitora da Universidade no período de 2005 a 2009 e anteriormente, no período de 2001 a 2005 Pró-Reitora de Pós-Graduação.

Pela análise desses dados, classificamos por curiosidade, os professores que tiveram o maior número de alunos titulados nesta década, os quais foram:

José Antunes Rodrigues	20 alunos titulados,
Catarina Satie Takahashi	19 alunos titulados,
Sergio Henrique Ferreira	18 alunos titulados,
Renato Helios Migliorini	17 alunos titulados,
Reginaldo Ceneviva	16 alunos titulados,
Iris Ferrari	16 alunos titulados,
Francisco Alberto de Moura Duarte	16 alunos titulados,
Salim Moysés Jorge	15 alunos titulados,
Marcos Felipe Silva de Sá	15 alunos titulados,
Arthur Lopes Goncalves	14 alunos titulados,
Raysildo Barbosa Lôbo	13 alunos titulados,
Hector Francisco Terenzi	13 alunos titulados,
Frederico Guilherme Graeff	13 alunos titulados,
Francisco Alberto Moura Duarte	13 alunos titulados,
Ithamar Vugman	12 alunos titulados,
Eduardo Moacyr Krieger	12 aluno titulados

### **Fatos Curiosos ou Acontecimentos que Ficaram Registrados nas Atas das Reuniões da CPG nesta Década**

A escolha dos membros da CPG era atribuição da Congregação da FMRP e os membros suplentes sempre participavam ativamente da comissão, com iguais funções e deveres, apenas não tinham direito a voto.

O Diretor da Faculdade ou o Vice-Diretor eram os presidentes legais da comissão de PG. Nessa época eram responsabilidade da CPG:

- A realização do Exame Geral de Qualificação de Doutorado;
- A constituição das bancas examinadoras de defesa da dissertação de Mestrado e da tese de Doutorado;
- A escolha dos palestrantes e a realização da disciplina obrigatória “Estudo de Problemas Brasileiros” a todos os alunos da PG da FMRP;
- O exame de língua estrangeira, obrigatório para todos os alunos pós-graduandos. Lembramos que por muitos anos o Prof. Roy Larson, docente do departamento de Bioquímica, de nacionalidade americana, foi responsável pela realização do exame de inglês, enquanto a Dra. Annette Hofmann, do departamento de Fisiologia, pelo exame de francês;
- Fato curioso foi ter sido no começo desta década, em 1982, vislumbrado e sugerido pela Profa. Íris Ferrari, a necessidade de aquisição de um terminal de computador para atender as necessidades do serviço da SPG e em março de 1983, o então presidente da CPG, Prof. José Antunes Rodrigues, comunica a sua compra e em agosto do mesmo ano foi contratado o primeiro funcionário da FMRP para trabalhar na informática da PG;
- Neste mesmo ano, 1983, foi deliberado que os alunos receberiam da PG uma ajuda de custo para a confecção dos exemplares das dissertações e teses, assim como haveria uma ajuda financeira para os professores convidados para participarem das comissões julgadoras das defesas de tese/dissertação, vindos de outras universidades;
- Em 1984, o Prof. Ulysses sugere a obrigatoriedade dos projetos de pesquisa envolvendo seres humanos serem submetidos ao Comitê de Ética;
- Neste mesmo ano, o diretor da FMRP, Prof. Helio Lourenço de Oliveira, considerando que todos os membros da CPG, titulares e suplentes desempenhavam as mesmas funções e participavam igualmente de todas as atividades da comissão, deveriam votar para elegerem o presidente e o Prof. José Antunes Rodrigues foi reeleito para mais um mandato, até 1986;
- Dra. Iris, vice-presidente, sugere que todas as defesas de teses da FMRP deveriam ser amplamente divulgadas em todo Campus;
- No final deste ano de 1986, a CPG, que era constituída por 5 membros titulares, passa a ser composta por 9 membros. Nesta época, os professores participantes não representavam os seus programas, e nem eram obrigatoriamente coordenadores, mas sim professores escolhidos pela congregação dos diferentes departamentos básicos e clínicos, interessados na discussão dos problemas e desenvolvimento da nossa PG;
- Em 1987, a CPG recebeu um computador PC-XT com Winchester de 10 MG. Neste mesmo ano, a Profa. Maria de Lourdes Veronese Rodrigues solicita apoio da CPG para a criação da Área de Otorrinolaringologia, a qual foi concretizada;
- O Reitor da USP, José Goldemberg visitou a nossa CPG e ministrou palestra “A USP – Situação Atual e Perspectivas futuras” no dia 18/03/1988;

- Houve neste mesmo mês reunião em Brasília, com a participação da Profa. Clarice Dulce G Carvalho, vice-presidente da nossa CPG, para discutir a representação Nacional de Pró-Reitores de Pesquisa e PG e em maio de 1988 ocorreu o IV Encontro de Pró-Reitores de Pesquisa e Pós-Graduação em Gramado, RG e em agosto um Encontro dos Pro-Reitores de PG, com a participação da USP e da Unicamp;
- A CPG reunia-se no prédio central da FMRP, em salas, onde hoje são ocupadas pela secretaria do departamento de Biologia celular, do lado direito da escada que leva ao anfiteatro Pedreira de Freitas, e neste ano de 1988 foi sugerido que a CPG fosse transferida para o prédio da Biblioteca Central, ideia que não se concretizou .
- Prof. Marcos Felipe Silva de Sá, membro da CPG, sugere a criação de serviço de Xerox para os Pós-Graduandos;
- Não foram encontrados registros da CPG nos anos de 1989 e 1990 e em 1991 apenas ficou registrada a Resolução CoPGR 3833 que regulamentava a participação de alunos de Graduação em disciplinas de Pós-Graduação da USP.

Chegávamos ao final de 1992 com 18 áreas de concentração, pois foram criadas em 1987 a área de Otorrinolaringologia, em 1990 a Imunologia Básica e Aplicada e em 1991 a Saúde Mental.

Terminávamos o ano de 1992 com ingressos e titulações de alunos de forma bastante estável e equilibrada entre os diferentes programas das áreas básicas e clínicas, ocorrendo entretanto um grande salto nas conclusões de teses e dissertações a partir de 2000 (**Gráfico 4**) decorrente de mudanças regimentais, como retirada de tempo mínimo para titulação, redução do tempo de conclusão do mestrado e doutorado, tempo de disponibilidade de bolsas, além do aumento no número de novos programas e aumento da procura destes cursos para aprimoramento da formação profissional pelo aumento da competitividade em concursos públicos.

**Gráfico 4** - Perfil do número de titulações em todos os programas da Pós-Graduação da FMRP desde sua criação até 2021. Os dados de 2021 referem-se apenas ao primeiro semestre.

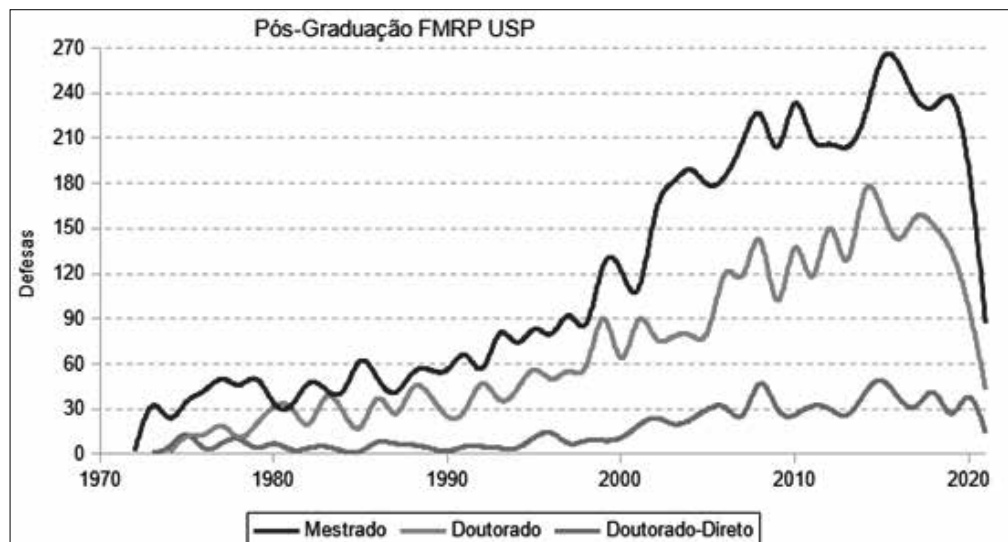



## **Evolução da PG (de Forma Sucinta) Até 2021**

Existem hoje na FMRP **24 programas** de pós-graduação, 19 acadêmicos (sendo o mais novo, criado em 2016, o de Nutrição e Metabolismo) e 5 Mestrados Profissionais. Dentre os 19 programas acadêmicos, já consolidados e reconhecidos, há 5 programas com nota máxima da CAPES (nota 7), 3 programas com nota 6, 7 programas com nota 5, considerados bons ou excelentes e 4 programas com nota 4. Dos 5 programas de Mestrado profissional, programas mais novos, existem 3 com nota 4, 1 com nota 3 e o Mestrado profissional em Medicina, criado em 2018, ainda não foi avaliado. Essas notas referem-se à avaliação da CAPES do último quadriênio 2013-2016. Atualmente, em 2021, temos um total de 693 alunos matriculados no mestrado, 587 no doutorado e 245 no doutorado direto, totalizando 1525 alunos em todos os programas de PG da FMRP, um acréscimo de 56% em relação ao número de alunos que tínhamos na década de 1982-1992, destacando-se o aumento de 5 vezes no número de alunos matriculados no doutorado direto.

Recentemente, em 2019, foram aprovados os novos regimentos dos programas de PG da USP, ressaltando-se o papel das CCP (Comissão Coordenadora de Programa), que deram mais autonomia aos programas, desvinculando-os de seus departamentos, com responsabilidades de zelar pela ministração das disciplinas, credenciamento de docentes, exames de qualificação, proposição de bancas de seleção e de defesa, o que agilizou e auxiliou a CPG geral da FMRP na administração de todos os programas.

Outra mudança foi a composição da CPG ser agora formada por todos os coordenadores dos programas. Assim, progressos ocorreram e a qualidade de nossos programas tem sido preservada, graças à continuidade de auxílio financeiro pelas agências de fomento à pesquisa e ciência nacionais, as quais esperamos que sejam preservadas, mesmo diante de risco eminente de serem devastadas pela nova política de desvalorização da ciência em nosso país. A nossa confiança se deposita no bom senso e na força política de líderes cientistas nacionais, na competência e compromisso de nossos orientadores, alunos e coordenadores de programa na condução dos projetos de pesquisa de alto nível científico, na publicação de trabalhos em revistas de alto impacto nas diferentes áreas e na formação de pessoal qualificado para a docência e para o desenvolvimento da ciência em todo o território nacional. A nossa escola segue forte, mesmo diante de tantas dificuldades, como cortes de verba, mudanças de coordenação e de regras de órgãos superiores financiadores de pesquisa, crise pela pandemia, tendo um papel de destaque, na divulgação de conhecimento, com seu compromisso com a sociedade brasileira na formação de profissionais de excelência para o ensino e para a pesquisa.

## **FONTES CONSULTADAS**

- Amorim DS. Editorial: Faculdade de Medicina de Ribeirão Preto . Medicina (Ribeirão Preto),1992; 25(1): 1-8, 1992.
- Amorim DS. Memória histórica da Pós-Graduação. Medicina (Ribeirão Preto), 38(2): 164-167, 2005.
- Carvalho ACD. Memória da Saúde. Desafios e possibilidades do trabalho em arquivos e museus de ciência. Ribeirão Preto: FUNPEC; 2006.
- Feres CMZ, Moraes E, Alves IAV, Fachim NMB, Foss M. Pós Graduação. Faculdade de Medicina de Ribeirão Preto, Universidade de São Paulo. Boletim da Pós-Graduação; 1976.
- Hoffmann A, Massini M. A Universidade pensada e vivida por Miguel Rolando Covian. Ribeirão Preto: FUNPEC; 2007.
- Lodi WRN. Memorial de um professor universitário aposentado. Ribeirão Preto: FUNPEC; 2019.

- Faculdade de Medicina de Ribeirão Preto – Comissão de Pós-Graduação. Manual de Informações da Pós-Graduação. Faculdade de Medicina de Ribeirão Preto da Universidade de São Paulo; 1989.
- Marchini JS, Costa SH, Oliveira N. USP: Universidade de São Paulo: Leis, regulamentos e normas, programa de Pós-Graduação. Ribeirão Preto: FUNPEC; 2007.
- Oliveira RB, Prado R. Hélio Lourenço vida e legado. São Paulo: EDUSP; 2007.
- Rodrigues MLV, Marchini JS, Salgado HC, Carlotti J CG. Faculdade de Medicina de Ribeirão Preto – USP. Primeiras décadas. Ribeirão Preto: FUNPEC; 2018.
- Zaidan R. Memórias de Monte Alegre. As histórias do Campus da USP de Ribeirão Preto. São Paulo: EDUSP; 2006.
- Simpósio Nacional de Pós-Graduação nas Áreas Biomédicas III. Ribeirão Preto. Faculdade de Medicina de Ribeirão Preto da Universidade de São Paulo – Comissão de Pós-Graduação. 1975. Anais.
- Faculdade de Medicina de Ribeirão Preto – Comissão de Pós-Graduação. 35 Anos de Pós-Graduação da Faculdade de Medicina de Ribeirão Preto. Programas de Pós-Graduação. Leis, Regulamentos e Normas. Secretaria Geral da Pós-Graduação. 2006.
- Motoyama S (org). 35 Anos de Pós-graduação da Universidade de São Paulo. Construindo o Futuro.1969 a 2004.São Paulo: Parma; 2004.

## APÊNDICE I

**Gráfico 1** - Número de defesas realizadas no período 1982 a 1992.

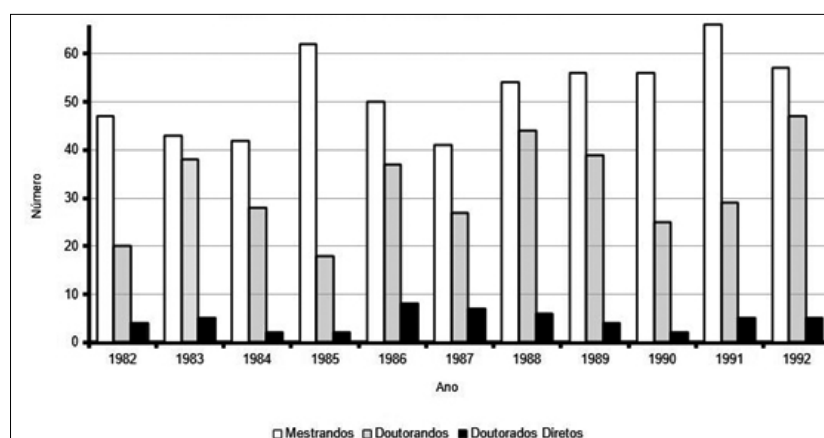

## APÊNDICE II

**Gráfico 2** - Defesas realizadas em 1982, por Área de Concentração.

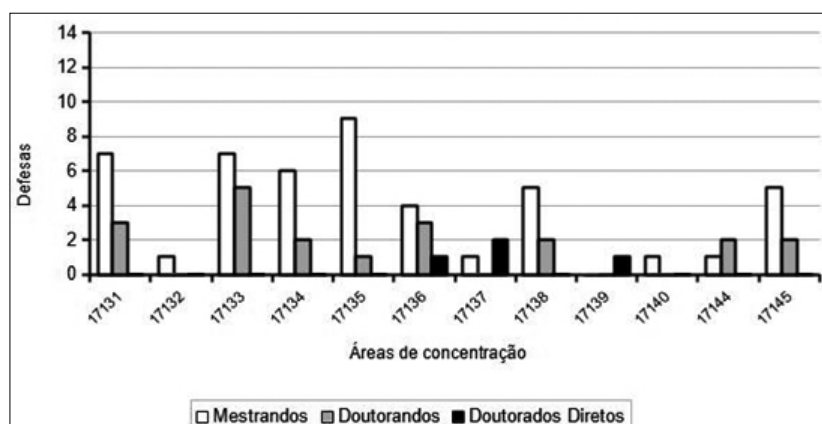

### APÊNDICE III

Pós-graduandos titulados na década de 1982-1992 e que se tornaram docentes da FMRP-USP e seus respectivos orientadores.

Nome do Pós Graduando	Curso	Início da contagem de prazo	Orientador	Data da defesa
Aderson Tadeu Berezowski	Mestrado	01/03/1980	Sergio Pereira da Cunha	24/09/1982
Aderson Tadeu Berezowski	Doutorado	01/08/1982	Sergio Pereira da Cunha	04/10/1988
Afonso Dinis Costa Passos	Doutorado	31/01/1986	Uilho Antonio Gomes	21/06/1991
Alcyone Artioli Machado	Mestrado	01/03/1982	Joao Carlos da Costa	05/07/1985
Alcyone Artioli Machado	Doutorado	26/07/1985	Joao Carlos da Costa	20/11/1989
Aldaísa Cassanho Forster	Doutorado	01/08/1979	Juan Stuardo Yazlle Rocha	24/11/1984
Amaury Lelis Dal Fabbro	Mestrado	31/01/1986	Jose da Rocha Carvalheiro	16/10/1992
Américo Ceiki Sakamoto	Doutorado Direto	01/08/1977	Michel Pierre Lison	25/03/1985
Ana de Lourdes Candolo Martinelli	Mestrado	27/01/1984	Ulysses Garzella Meneghelli	02/04/1986
Ana de Lourdes Candolo Martinelli	Doutorado	31/01/1986	Ulysses Garzella Meneghelli	27/04/1990
Ana Maria Ferreira Roselino	Mestrado	01/03/1981	Ana Maria Uthida Tanaka	18/09/1984
Ana Maria Ferreira Roselino	Doutorado	01/08/1984	Ana Maria Uthida Tanaka	12/11/1991
Angela Delete Bellucci	Mestrado	01/03/1982	Clovis Simao Trad	30/01/1989
Antonio Alberto Nogueira	Mestrado	01/08/1981	Sergio Pereira da Cunha	28/09/1987
Antonio Augusto Velasco e Cruz	Doutorado	01/03/1981	Harley Edison Amaral Bicas	13/06/1986
Antonio Carlos dos Santos	Mestrado	22/07/1988	Edymar Jardim	20/08/1992
Aparecida Maria Fontes	Mestrado	29/01/1988	Eduardo Miguel Laicine	22/02/1991
Belinda Pinto Simoes	Mestrado	14/02/1990	Fernando Ferreira Costa	30/09/1992
Benedito Carlos Maciel	Doutorado	01/08/1979	Lourenco Gallo Junior	24/11/1983
Benedito Honório Machado	Mestrado	01/03/1980	Helio Cesar Salgado	17/02/1982
Benedito Honório Machado	Doutorado	09/02/1982	Helio Cesar Salgado	18/04/1984
Carlos Eduardo Martinelli Junior	Mestrado	29/01/1988	Ayrton Custodio Moreira	17/02/1992
Carmen Cinira Santos Martin	Mestrado	01/03/1980	Jose Alberto Mello de Oliveira	01/10/1986
Carmen Cinira Santos Martin	Doutorado	03/10/1986	Jose Alberto Mello de Oliveira	04/02/1992

*Continua*

<b>Nome do Pós Graduando</b>	<b>Curso</b>	<b>Início da contagem de prazo</b>	<b>Orientador</b>	<b>Data da defesa</b>
Carolina Araujo Rodrigues Funayama	Mestrado	01/08/1981	Maria Valeriana Leme de Moura Ribeiro	29/04/1985
Carolina Araujo Rodrigues Funayama	Doutorado	30/04/1985	Maria Valeriana Leme de Moura Ribeiro	23/03/1990
Celso Herminio Ferraz Picado	Mestrado	01/08/1979	Cleber Antonio Jansen Paccola	28/08/1984
Celso Herminio Ferraz Picado	Doutorado	01/08/1979	Cleber Antonio Jansen Paccola	03/09/1992
Dimas Tadeu Covas	Mestrado	27/01/1984	Marco Antonio Zago	17/03/1986
Edson Garcia Soares	Doutorado	01/08/1982	Joao Samuel Meira de Oliveira	09/07/1987
Eduardo Antonio Donadi	Mestrado	01/03/1979	Ivan Fiore de Carvalho	28/09/1982
Eduardo Antonio Donad	Doutorado	01/08/1982	Roberto Passetto Falcão	12/08/1986
Enilza Maria Espreadico	Mestrado	01/08/1984	Roy Edward Larson	07/05/1987
Enilza Maria Espreadico	Doutorado	31/01/1987	Joaquim Coutinho Netto	25/11/1992
Fernando de Queiroz Cunha	Doutorado	01/08/1983	Sergio Henrique Ferreira	15/05/1989
Francisco Eulógio Martinez	Doutorado	01/03/1980	Salim Moysés Jorge	12/06/1982
Francisco Jose Albuquerque de Paula	Mestrado	31/01/1985	Milton Cesar Foss	20/05/1988
Francisco Jose Albuquerque de Paula	Doutorado	22/07/1988	Milton Cesar Foss	09/06/1992
Francisco Silveira Guimarães	Doutorado Direto	27/01/1984	Antonio Waldo Zuardi	13/02/1987
Francisco Verissimo de Mello Filho	Mestrado	01/01/1984	Rui Celso Martins Mamede	18/12/1989
Geraldo Aleixo da Silva Passos Junior	Mestrado	27/01/1984	Fernando Luiz De Lucca	21/03/1986
Geraldo Aleixo da Silva Passos Junior	Doutorado	31/01/1986	Fernando Luiz De Lucca	09/05/1988
Geraldo Duarte	Mestrado	01/03/1981	Sergio Pereira da Cunha	29/03/1983
Geraldo Duarte	Doutorado	01/03/1983	Sergio Pereira da Cunha	06/07/1988
Gustavo Ballejo Olivera	Doutorado Direto	01/01/1985	Fernando Morgan de Aguiar Correa	18/08/1988
Helio Humberto Angotti Carrara	Mestrado	01/01/1983	Italo Baruffi	15/01/1991
Hélio Rubens Machado	Doutorado	03/08/1980	Sylvio de Vergueiro Forjaz	14/09/1984
Helio Zangrossi Junior	Mestrado	30/01/1987	Frederico Guilherme Graeff	22/06/1990
Heloisa Bettiol	Mestrado	01/03/1983	Marco Antonio Barbieri	21/09/1990
Helton Luiz Aparecido Defino	Mestrado	01/03/1982	Claudio Henrique Barbieri	21/01/1985

*Continua*

<b>Nome do Pós Graduando</b>	<b>Curso</b>	<b>Início da contagem de prazo</b>	<b>Orientador</b>	<b>Data da defesa</b>
Helton Luiz Aparecido Defino	Doutorado	31/01/1985	Claudio Henrique Barbieri	13/06/1987
Isabel Kinney Ferreira de Miranda Santos	Doutorado	26/07/1985	Antonio Campos Neto	26/06/1992
Joao Kazuyuki Kajiwara	Mestrado	31/01/1986	Sérgio Zucoloto	01/07/1991
João Santana da Silva	Doutorado	01/08/1979	Ricardo Ribeiro dos Santos	08/08/1983
João Terra Filho	Doutorado	01/03/1978	Jose Carlos Manco	10/06/1983
Jorge Eduardo Moreira	Doutorado Direto	01/03/1978	Renato Pinto Goncalves	10/09/1982
Jose Antonio Thomazini	Mestrado	01/03/1982	Renato Pinto Goncalves	19/10/1988
Jose Elpidio Barbosa	Doutorado	01/08/1980	Jose Oliveira de Almeida	15/10/1983
José Fernando de Castro Figueiredo	Doutorado	03/08/1980	Adhemar Mario Fiorillo	20/05/1987
Jose Joaquim Ribeiro da Rocha	Mestrado	01/03/1983	Francisco Aprilli	04/04/1986
Jose Joaquim Ribeiro da Rocha	Doutorado	07/04/1986	Francisco Aprilli	08/12/1989
Jose Simon Camelo Junior	Mestrado	29/01/1988	Salim Moysés Jorge	26/03/1991
Julio Sergio Marchini	Doutorado	01/08/1981	Jose Eduardo Dutra de Oliveira	13/06/1983
Jurandyr Moreira de Andrade	Mestrado	01/03/1976	Sergio Bighetti	14/10/1983
Jurandyr Moreira de Andrade	Doutorado	17/10/1983	Sergio Bighetti	23/09/1989
Jyrson Guilherme Klamt	Doutorado Direto	27/01/1984	Adolfo Max Rothschild	29/05/1990
Lea Maria Zanini Maciel	Mestrado	01/03/1979	Jose Moacir Tabosa Verissimo	23/09/1983
Lea Maria Zanini Maciel	Doutorado	01/08/1983	Ayrton Custodio Moreira	09/08/1986
Lucia Regina Martelli	Mestrado	01/03/1982	Iris Ferrari	22/08/1986
Lucia Regina Martelli	Doutorado	25/07/1986	Iris Ferrari	02/02/1989
Lucila Leico Kagohara Elias	Mestrado	29/01/1988	Ayrton Custodio Moreira	27/05/1991
Luiz Antonio Del Ciampo	Mestrado	01/01/1985	Rubens Garcia Ricco	28/02/1989
Luiz Cesar Peres	Mestrado	27/01/1984	Marcos Antonio Rossi	07/01/1988
Luiz Cesar Peres	Doutorado	29/01/1988	Marcos Antonio Rossi	27/06/1991
Luiz Ernesto de Almeida Troncon	Doutorado	01/03/1979	Ricardo Brandt de Oliveira	29/03/1982
Luiz Gonzaga Tone	Doutorado	01/08/1978	Jose Romano Santoro	06/12/1983
Luiz Ricardo Orsini Tosi	Mestrado	30/01/1987	Joao Atilio Jorge	16/10/1989
Luiz Tadeu Moraes Figueiredo	Mestrado	01/03/1979	Adhemar Mario Fiorillo	06/10/1982
Luiz Tadeu Moraes Figueiredo	Doutorado	01/03/1983	Adhemar Mario Fiorillo	26/04/1985

*Continua*

<b>Nome do Pós Graduando</b>	<b>Curso</b>	<b>Início da contagem de prazo</b>	<b>Orientador</b>	<b>Data da defesa</b>
Marcia Guimarães Villanova	Mestrado	01/03/1980	Ulysses Garzella Meneghelli	24/10/1983
Marcia Guimarães Villanova	Doutorado	01/08/1983	Luiz Ernesto de Almeida Troncon	29/07/1988
Marcos Dias de Moura	Mestrado	27/01/1984	Marcos Felipe Silva de Sá	16/09/1987
Marcos Dias de Moura	Doutorado	18/09/1987	Marcos Felipe Silva de Sá	01/12/1989
Margaret de Castro	Mestrado	31/01/1986	Ayrton Custodio Moreira	22/06/1988
Margaret de Castro	Doutorado	22/07/1988	Ayrton Custodio Moreira	22/12/1992
Maria Angeles Sanches Llorach Velludo	Doutorado	01/08/1980	Joao Samuel Meira de Oliveira	08/11/1985
Maria Célia Cervi	Mestrado	01/03/1982	Gutemberg de Melo Rocha	10/12/1986
Maria Célia Cervi	Doutorado	30/01/1987	Marco Antonio Barbieri	12/08/1992
Maria Celia Jamur	Doutorado	01/03/1983	Ithamar Vugman	12/09/1986
Maria Cristina de Oliveira Salgado	Doutorado	01/03/1979	Eduardo Moacyr Krieger	11/02/1983
Maria Cristina Lancia Cury Feres	Mestrado	31/01/1989	Jose Antonio Apparecido de Oliveira	10/07/1992
Maria Cristina Roque Antunes Barreira	Doutorado	01/08/1982	Antonio Campos Neto	14/12/1984
Maria Herbenia Duarte Stephaneck	Doutorado	01/03/1981	Iris Ferrari	15/05/1987
Maria Inez Machado Fernandes	Doutorado	01/03/1981	Edgard Ferro Collares	28/10/1988
Maria Luisa Paço Larson	Doutorado	01/03/1977	Heni Sauaia	02/07/1982
Marisa Marcia Mussi	Mestrado	01/01/1983	Arthur Lopes Goncalves	11/12/1986
Marisa Marcia Mussi	Doutorado	30/01/1987	Arthur Lopes Goncalves	08/06/1990
Milton Roberto Laprega	Mestrado	01/03/1982	Amabile Rodrigues Xavier Manço	25/07/1989
Nilce Maria Martinez Rossi	Doutorado	01/03/1979	João Lucio de Azevedo	30/10/1984
Nilton Mazzer	Doutorado Direto	01/03/1979	Claudio Henrique Barbieri	08/08/1983
Norberto Garcia Cairasco	Mestrado	01/03/1980	Renato Marcos Endrizzi Sabbatini	12/03/1982
Norberto Garcia Cairasco	Doutorado	01/03/1982	Renato Marcos Endrizzi Sabbatini	02/05/1984
Norma Tiraboschi Foss	Doutorado	01/03/1977	Paulo Mucio Guimaraes Pagnano	16/08/1983
Orlando de Castro e Silva Júnior	Mestrado	01/03/1979	Reginaldo Ceneviva	16/05/1983
Orlando de Castro e Silva Júnior	Doutorado	01/03/1983	Reginaldo Ceneviva	19/09/1986

*Continua*

<b>Nome do Pós Graduando</b>	<b>Curso</b>	<b>Início da contagem de prazo</b>	<b>Orientador</b>	<b>Data da defesa</b>
Osvaldo Massaiti Takayanagui	Doutorado	01/03/1981	Edymar Jardim	31/08/1987
Palmira Cupo	Doutorado	01/03/1978	Sylvia Evelyn Hering	13/04/1984
Paulo Meyer de Paula Philbert	Mestrado	01/03/1975	Sergio Bighetti	01/09/1983
Regina Maria Franca Fernandes	Mestrado	23/01/1984	Américo Ceiki Sakamoto	07/07/1988
Roberto Oliveira Dantas	Doutorado	01/03/1978	Renato Alves de Godoy	16/12/1983
Rui Alberto Ferriani	Mestrado	01/03/1982	Marcos Felipe Silva de Sá	06/01/1984
Rui Alberto Ferriani	Doutorado	27/01/1984	Marcos Felipe Silva de Sá	11/07/1988
Rui Yamasaki	Doutorado Direto	01/03/1975	Aureo Jose Ciconelli	23/03/1982
Selma Freire de Carvalho	Mestrado	30/01/1987	Jose Eduardo Dutra de Oliveira	02/02/1990
Sergio Britto Garcia	Mestrado	20/07/1990	Valder Rodrigues de Melo	09/12/1992
Silvio Tucci Junior	Mestrado	01/03/1983	Antonio Carlos Pereira Martins	28/04/1987
Silvio Tucci Junior	Doutorado	31/01/1987	Antonio Carlos Pereira Martins	28/07/1989
Suely Vilela	Doutorado	01/03/1981	Jose Roberto Giglio	12/02/1985
Vanderlei Rodrigues	Doutorado	01/03/1978	Wilson Roberto Navega Lodi	29/07/1983
Virginia Paes Leme Ferriani	Mestrado	01/03/1983	Ivan Fiore de Carvalho	11/02/1988
Virginia Paes Leme Ferriani	Doutorado	12/02/1988	Ivan Fiore de Carvalho	08/03/1991
Walter Villela de Andrade Vicente	Doutorado Direto	01/03/1979	Albert Amin Sader	12/12/1985
Wilma Terezinha Anselmo Lima	Mestrado	26/07/1985	Jose Antonio Aparecido de Oliveira	26/10/1988
Wilson Marques Júnior	Mestrado	31/01/1986	Amilton Antunes Barreira	30/08/1988
Yvone Avalloni de Moraes Villela de Andrade Vicente	Mestrado	01/03/1981	Renato Alves de Godoy	07/04/1986
Yvone Avalloni de Moraes Villela de Andrade Vicente	Doutorado	31/01/1986	Renato Alves de Godoy	21/09/1990

